



2024.gada 18.oktobris.

Atzinums par nekustamā īpašuma, kas atrodas
Aizkraukles novadā, Jaunjelgavā, Lauku ielā 19B
tirgus vērtību atbilstoši Publiskas personas mantas
atsavināšanas likuma nosacījumiem

Aizkraukles novada pašvaldībai

Cienījamās kundzes!
Augsti godātie kungļ!

Pēc Jūsu pasūtījuma esam veikuši nekustamā īpašuma, ar kadastra numuru 3207 002 0010, kas atrodas **Aizkraukles novadā, Jaunjelgavā, Lauku ielā 19B**, ir reģistrēts Jaunjelgavas pilsētas zemesgrāmatas nodalījumā Nr.100000902658 un sastāv no neapbūvētas zemes vienības ar kadastra apzīmējumu 3207 002 5726 un kopējo platību 0,1885 ha (turpmāk tekstā vērtēšanas „Objekts”) novērtēšanu. Atzinums satur mūsu viedokli par iepriekš minētā nekustamā īpašuma tirgus vērtību vērtību atbilstoši Publiskas personas mantas atsavināšanas likuma nosacījumiem.

Atzinums paredzēts **Aizkraukles novada pašvaldībai** un nedrīkst būt izmantots citu juridisku un fizisku personu vajadzībām bez rakstiskas vērtētāju atļaujas.

Atzinums pamatojas uz Latvijas standartu „Īpašumu vērtēšana” LVS-401:2013 un vislabākā izmantošanas veida koncepciju saskaņā ar tirgus vērtības definīciju. Mūsu viedoklis balstās uz vērtētāju zināšanām par nekustamā īpašuma tirgu, pieejamo informāciju par vērtēšanas objektu un prasmi analizēt nekustamā īpašuma tirgus notikumus. Turpmāk minētā vērtība ir vērtētāju labākais viedoklis, kādu varēja pieņemt, vadoties no mūsu rīcībā esošās informācijas un laika ierobežojumiem, kā arī punktā 5.1 minētajiem pamatpieņēmumiem un ierobežojošiem faktoriem.

Darām Jums zināmu SIA “INTERBALTIJA” atzinumu, ka nekustamā īpašuma, kas atrodas **Aizkraukles novadā, Jaunjelgavā, Lauku ielā 19B**, 2024.gada 14.oktobrī* visvairāk iespējamā iespējamā tirgus vērtība atbilstoši Publiskas personas mantas atsavināšanas likuma nosacījumiem ir

4 170 (četri tūkstoši viens simts septiņdesmit) eiro.

* - nekustamā īpašuma apskates (vērtētāja apmeklējuma) datums.

Noteiktā tirgus vērtība ir spēkā, ja tiek atsavinātas pilnas īpašuma tiesības uz vērtēšanas Objektu, tā sastāvs atbilst atzinuma 4.punktā aprakstītajam stāvoklim, ja nekustamā īpašuma lietošana nav ierobežota ar atzinuma 5.6 punktā minētiem iespējamiem apgrūtinājumiem. Apgrūtinājumu izmaiņu gadījumā, vai vērtējamā īpašuma sastāva izmaiņu gadījumā, kā arī izmantošanas mērķa maiņas gadījumā, izmainīsies arī noteiktās vērtības. Vērtētāji neuzņemas atbildību par neparedzamām tirgus vērtību izmaiņām, kas var notikt ārēju apstākļu ietekmes rezultātā.

Ar cieņu

Arnis Zeilis,
Valdes loceklis

ŠIS DOKUMENTS IR ELEKTRONISKI PARAKSTĪTS AR DROŠU ELEKTRONISKO PARAKSTU UN SATUR LAIKA ZĪMOGU

SATURS

1. Vispārējā informācija
 - 1.1 Vērtējamais īpašums
 - 1.2 Vērtējuma pasūtītājs
 - 1.3 Vērtēšanas uzdevums
 - 1.4 Vērtēšanas datums
 - 1.5 Vērtēšanas mērķis
 - 1.6 Īpašumtiesības
 - 1.7 Vērtējamā īpašuma sastāvs
 - 1.8 Pašreizējā izmantošana
 - 1.9 Plānotā/atļautā izmantošana saskaņā ar attīstības plānu
 - 1.10 Labākais izmantošanas veids
 - 1.11 Vērtējumā izmantotā informācija
 - 1.12 Būtiski neietekmējošie apgrūtinājumi
 - 1.13 Negatīvi ietekmējošie apgrūtinājumi
 - 1.14 Citi izdarītie pieņēmumi
2. Vērtējamā īpašuma novietojuma atzīme kartē
3. Fotoattēli
4. Vērtējamā īpašuma raksturojums
 - 4.1 Atrašanās vieta
 - 4.2 Zemes vienības ar kadastra apzīmējumu 3207 002 5726 apraksts
 - 4.2.1 Zemes gabala pieejamība, uzlabojumi pie zemes gabala, autotransporta un gājēju plūsmas gar zemes gabalu
 - 4.2.2 Zemes gabala konfigurācija un reljefs
 - 4.2.3 Zemes gabala uzlabojumi
 - 4.2.4 Inženierkomunikāciju raksturojums
5. Īpašuma vērtējums
 - 5.1 Vērtējuma pamatojums
 - 5.2 Vērtējamā īpašuma labākais izmantošanas veids
 - 5.3 Nekustamā īpašuma tirgus daļas, kurā ietilpst vērtēšanas objekts, raksturojums/analīze
 - 5.4 Vērtējamā īpašuma tirgus vērtību ietekmējošie faktori
 - 5.5 Vērtējamā īpašuma tirgus vērtības aprēķins
 - 5.6 Vērtējamā īpašuma atsavināšanas iespējas
 - 5.7 Neatkarības apliecinājums
 - 5.8 Kopsavilkums
6. Pielikumi

1. VISPĀRĒJĀ INFORMĀCIJA

1.1 Vērtējamais īpašums	Nekustamais īpašums, kas atrodas Aizkraukles novadā, Jaunjelgavā, Lauku ielā 19B.
1.2 Vērtējuma pasūtītājs	Aizkraukles novada pašvaldība.
1.3 Vērtēšanas uzdevums	Noteikt vērtēšanas Objekta tirgus vērtību vērtēšanas datumā.
1.4 Vērtēšanas datums	2024.gada 14.oktobris.
1.5 Vērtēšanas mērķis	Noteikt vērtēšanas Objekta tirgus vērtību vērtēšanas datumā, atbilstoši Publiskas personas mantas atsavināšanas likuma nosacījumiem.
1.6 Īpašumtiesības	Aizkraukles novada pašvaldība, reģistrācijas numurs 90000074812. Pamats: 2024.gada 16.augusta Aizkraukles novada pašvaldības uzziņa Nr.4.7/IZZ/24/234.
1.7 Vērtējamā īpašuma sastāvs	Neapbūvēta zemes vienība ar kadastra apzīmējumu 3207 002 5726 un kopējo platību 0,1885 ha.
1.8 Pašreizējā izmantošana	Neapbūvēts zemes gabals.
1.9 Plānotā/atļautā izmantošana saskaņā ar attīstības plānu	Savrupmāju apbūves teritorija.
1.10 Labākais izmantošanas veids	Neapbūvēts zemes gabals, kas piemērots vienģimenes dzīvojamās mājas celtniecībai.
1.11 Vērtējumā izmantotā informācija	Jaunjelgavas pilsētas zemesgrāmatas nodalījuma Nr.100000902658 datorizdruka. LR Valsts zemes dienesta (VZD) izsniegtā zemes robežu plāna, situācijas plāna un apgrūtinājumu kopijas. VZD informatīvā izdruka no Kadastra informācijas sistēmas. VZD kartes skata izdruka.
1.12 Būtiski neietekmējošie apgrūtinājumi	Nav zināmi.
1.13 Negatīvi ietekmējošie apgrūtinājumi	Nav zināmi.
1.14 Citi izdarītie pieņēmumi	- vērtējamais īpašums nav ieķīlāts, apgrūtināts ar parādiem vai citiem lietu tiesības ierobežojošiem apgrūtinājumiem.

2. VĒRTĒJAMĀ ĪPAŠUMA NOVIETOJUMA ATZĪME KARTĒ

Novietojums



3.FOTOATTĒLI

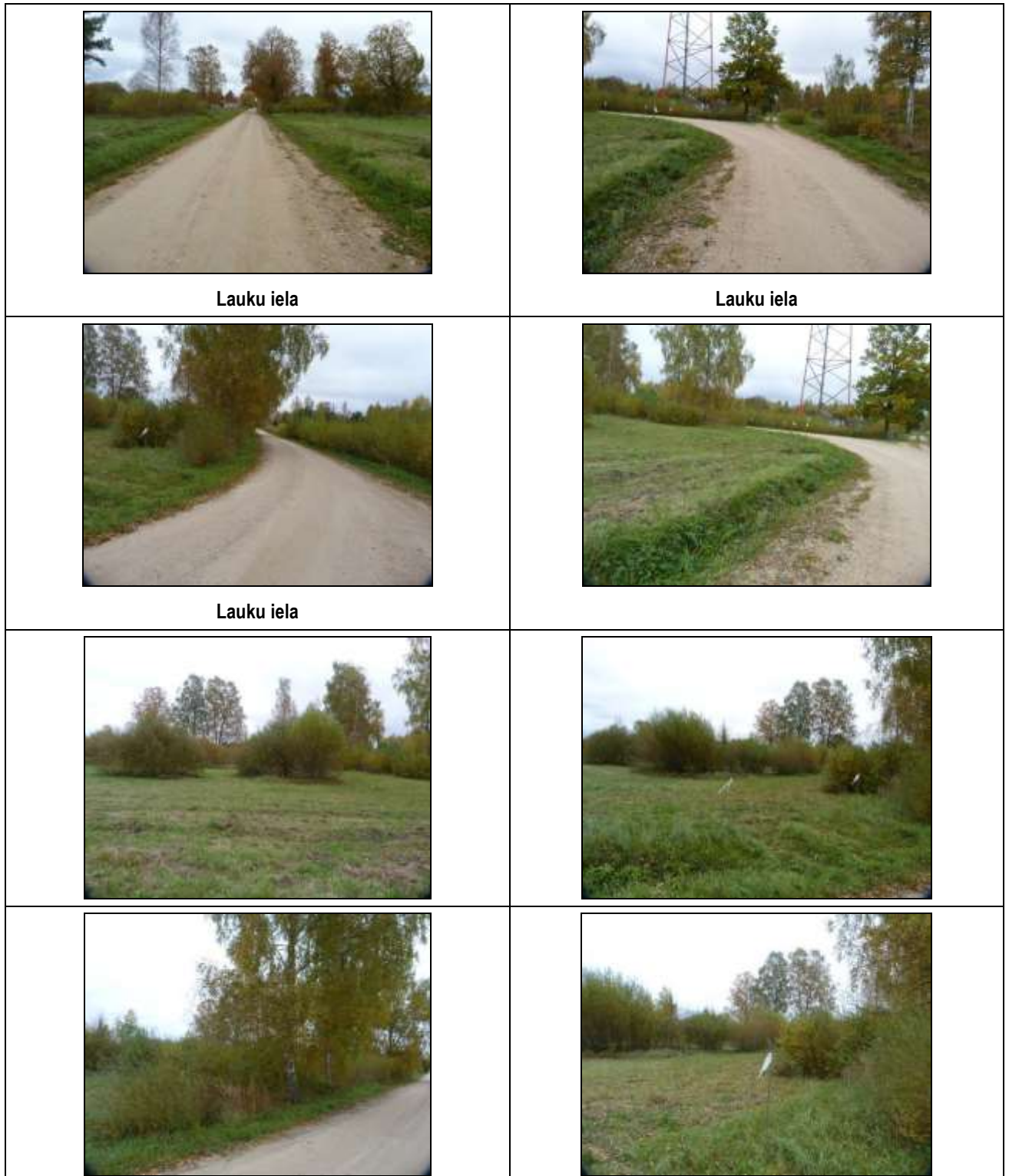

4. VĒRTĒJAMĀ ĪPAŠUMA RAKSTUROJUMS

4.1 Atrašanās vieta

Vērtējamais nekustamais īpašums atrodas Aizkraukles novadā, Jaunjelgavā, kvartālā, ko veido Jaunā iela, Liepu iela un Jaunā iela. Līdz Jaunjelgavas pilsētas centram ir aptuveni 1 km jeb 5 min. brauciens ar vieglo automašīnu. Sabiedriskā transporta kustību uz citiem rajoniem nodrošina autobusu maršruti. Tuvākā maršruta autobusa pieturvietā atrodas Jaunjelgavas centrā.

	Teicams	Labs	Vidējs	Vājš	Slihts
Iedzīvotāju nodarbinātība -	<input type="checkbox"/>	<input type="checkbox"/>	<input checked="" type="checkbox"/>	<input type="checkbox"/>	<input type="checkbox"/>
Darba vietu pieejamība-	<input type="checkbox"/>	<input type="checkbox"/>	<input checked="" type="checkbox"/>	<input type="checkbox"/>	<input type="checkbox"/>
Iepirkšanās vietu pieejamība-	<input type="checkbox"/>	<input type="checkbox"/>	<input checked="" type="checkbox"/>	<input type="checkbox"/>	<input type="checkbox"/>
Skolu pieejamība-	<input type="checkbox"/>	<input checked="" type="checkbox"/>	<input type="checkbox"/>	<input type="checkbox"/>	<input type="checkbox"/>
Sabiedriskā transporta pieejamība-	<input type="checkbox"/>	<input type="checkbox"/>	<input checked="" type="checkbox"/>	<input type="checkbox"/>	<input type="checkbox"/>
Atpūtas vietu pieejamība-	<input type="checkbox"/>	<input type="checkbox"/>	<input checked="" type="checkbox"/>	<input type="checkbox"/>	<input type="checkbox"/>
Labiekārtojuma atbilstība-	<input type="checkbox"/>	<input type="checkbox"/>	<input checked="" type="checkbox"/>	<input type="checkbox"/>	<input type="checkbox"/>
Tuvāko īpašumu atbilstība apskatāma īpašuma tipam-	<input type="checkbox"/>	<input type="checkbox"/>	<input checked="" type="checkbox"/>	<input type="checkbox"/>	<input type="checkbox"/>
Kaitīgo apstākļu iedarbība (maza=teicams)-	<input type="checkbox"/>	<input type="checkbox"/>	<input checked="" type="checkbox"/>	<input type="checkbox"/>	<input type="checkbox"/>
Drošība-	<input type="checkbox"/>	<input type="checkbox"/>	<input checked="" type="checkbox"/>	<input type="checkbox"/>	<input type="checkbox"/>
Īpašumu izskats-	<input type="checkbox"/>	<input type="checkbox"/>	<input checked="" type="checkbox"/>	<input type="checkbox"/>	<input type="checkbox"/>
Tirgus pievilcība-	<input type="checkbox"/>	<input type="checkbox"/>	<input checked="" type="checkbox"/>	<input type="checkbox"/>	<input type="checkbox"/>

Kopumā vērtēšanas Objekta novietojums Aizkraukles novadā, Jaunjelgavā uzskatāms par apmierinošu.

4.2 Zemes vienība ar kadastra apzīmējumu 3207 002 5726 apraksts

Vērtēšanas Objekts ir neapbūvēta zemes vienība ar kopējo platību 0,1885 ha un kadastra apzīmējumu 3207 002 5726.

4.2.1 Zemes gabala pieejamība, uzlabojumi pie zemes gabala, autotransporta un gājēju plūsmas gar zemes gabalu

Piebraukšana zemes gabalam no Liepu ielas puses pa Lauku ielu, kas klāta ar apmierinošas kvalitātes grants ceļu segumu. Autotransporta plūsma un gājēju kustība Lauku ielā nav intensīva. Kopumā piebraukšana zemes gabalam ar personīgo autotransportu ir ērta.

Pie zemes gabala ielas malā atrodas:

Gājēju ietve-	ir	<input type="checkbox"/>	nav	<input checked="" type="checkbox"/>
Zālāja josla-	ir	<input type="checkbox"/>	nav	<input checked="" type="checkbox"/>
Lapu koku stādījumu rinda-	ir	<input type="checkbox"/>	nav	<input checked="" type="checkbox"/>
Ielas apgaismojums-	ir	<input type="checkbox"/>	nav	<input checked="" type="checkbox"/>

4.2.2 Zemes gabala konfigurācija un reljefs

Zemes gabalam plānā ir neregulāra taisnstūra forma un tas ir ar līdzenu reljefu. Zemes gabala konfigurācija un reljefs ir piemērots vienas ģimenes dzīvojamās mājas celtniecībai un uzturēšanai.

4.2.3 Zemes gabala uzlabojumi

Zemes gabala lielāko daļu aizņem dabīgs zālājs un koku/krūmu audze.

Vērtējamais nekustamais īpašums no blakus zemes gabaliem nav norobežots ar žogu.

4.2.4 Inženierkomunikāciju raksturojums

Nosaukums	Centralizētie tīkli	Vietējie tīkli
Elektroapgāde	-	-
Siltumapgāde	-	-
Ūdensapgāde	-	-
Kanalizācija	-	-
Gāzes apgāde	-	-
Citas izbūves/tīkli	-	-

5. ĪPAŠUMA VĒRTĒJUMS

5.1 Vērtējuma pamatojums

Vērtēšanas objekta tirgus vērtības aprēķins tiek veikts saskaņā ar Latvijas standarta „Īpašumu vērtēšana” LVS 401:2013 noteikto tirgus vērtības definīciju:

“Tirgus vērtība ir aprēķināta summa, par kādu vērtēšanas datumā īpašumam būtu jāpāriet no viena īpašnieka pie otra savstarpēji nesaistītu pušu darījumā starp labprātīgu pārdevēju un labprātīgu pircēju pēc atbilstoša piedāvājuma, katrai no pusēm rīkojas kompetenti, ar aprēķinu un bez piespiešanas.”

Nekustamo īpašumu vērtēšanas praksē tiek lietotas trīs galvenās vērtēšanas pieejas:

- izmaksu pieeja;
- ieņēmumu pieeja;
- salīdzināmo darījumu pieeja.

Katrā konkrētā gadījumā iespējams izmantot visas pieejas, to kombinācijas (divas no tām; viena metode vairākos variantos) vai, izņēmuma gadījumos, vienu no tām. Vērtējamā nekustamā īpašuma tirgus vērtība tiek iegūta ar svērtās vērtības palīdzību, t.i. izvērtējot, cik lielā mērā ar katru pieeju aprēķinātais rezultāts atbilst tirgus situācijai.

Šo pieeju apraksts, pielietojuma īpatnības un vērtēšanas teorētiskās bāzes izklāsts sniegts turpmākajā tekstā p.5.5.

Vērtēšanas objekta tirgus vērtības aprēķināšanai tika izmantota salīdzināmo darījumu pieeja, jo vērtētāju rīcībā ir pietiekams informācijas daudzums par nekustamā īpašuma tirgū pārdotiem un piedāvājumā esošiem līdzīgiem nekustamiem īpašumiem.

Ieņēmumu pieeja netiek izmantota vērtējamā īpašuma tirgus vērtības aprēķinam, jo atbilstoši Latvijas standarta „Īpašumu vērtēšana” LVS 401:2013 p.4.2.3.3., lai nonāktu pie slēdziena par vērtību, vairākas pieejas un metodes ir izmantojamas tikai gadījumos, ja faktiskie vai novērojumu dati nav pietiekami.

Izmaksu pieeja zemes gabalu tirgus vērtības aprēķināšanai netiek pielietota.

Tirgus vērtības aprēķini un sagatavotais atzinums balstās uz sekojošiem pamatpieņēmumiem:

- pasūtītāja sniegtā dokumentācija un mutiskā informācija ir patiesa;
- pasūtītāja iesniegtajā zemes robežu plānā un zemesgrāmatā fiksētās platības un apraksti ir pareizi;
- vērtēšanas objekts var tikt pārdots un nepastāv nekādi apgrūtinājumi īpašuma tiesību maiņai;
- bez atzinumā aprakstītajiem, nav citu faktoru, kas ietekmē īpašuma vērtību;
- vērtēšanas objekts nav apķīlāts vai apgrūtināts ar jebkādiem citiem apgrūtinājumiem, izņemot vērtējuma atskaitē uzrādītos;
- vērtēšanas objekts tiks apsaimniekots saprātīgi, atbilstoši labākajam un efektīvākajam izmantošanas veidam;

Tirgus vērtības aprēķinus ierobežojošie faktori:

- atzinuma saturs un rezultāti ir derīgi tikai uzrādītajam vērtēšanas mērķim;
- vairums pieņēmumu un aprēķinu, kas lietoti atzinumā, attiecas tikai uz konkrēto novērtējumu un nav lietojami ārpus konteksta;
- vērtēšanas objekta tehniskais stāvoklis tika apskatīts vizuāli uz vietas, tas netika pārbaudīts ar speciālām inženiertehniskām metodēm;
- nav paredzēta vērtētāja nepamatota atbildība par datu precizitāti attiecībā uz ziņām, plāniem, precizējumiem, izpētes materiāliem un citiem dokumentiem, kurus ir iesniedzis vērtējuma pasūtītājs;
- tirgus vērtība ir noteikta tikai uz ziņojumā minēto vērtējuma datumu, mēs neuzņemamies atbildību par ekonomiskajiem, juridiskajiem un fiziskajiem faktoriem, kas notikuši pēc vērtēšanas datuma;
- tirgus vērtība ir spēkā pie nosacījuma, ka īpašums nav apgrūtināts ar nomniekiem un citiem šāda veida apgrūtinājumiem, ja atzinumā nav atrunāts citādi;
- atzinuma teksts ir izmantojams tikai pilnā apjomā, bez rakstiskas autoru piekrišanas nevienam no ziņojuma daļām nedrīkst pavairot publiskai pieejamībai jebkādā veidā;
- atzinums ir veikts vadoties pēc Latvijas standarta „Īpašumu vērtēšana” LVS 401:2013 un vērtētāju profesionālās ētikas normām.

5.2 Vērtējamā īpašuma labākais izmantošanas veids

Saskaņā ar Latvijas standartu „Īpašumu vērtēšana” LVS 401:2013 īpašuma labākā un efektīvākā izmantošana ir aktīva tāda izmantošana, pie kuras tiek iegūts maksimālais labums, un kas ir reāli iespējama, tiesiska un finansiāli pamatota.

Saskaņā ar spēkā esošo Jaunjelgavas pilsētas teritoriālo plānojumu, vērtējamais īpašums atrodas savrupmāju apbūves teritorijā.

Nemot vērā apkārtnē esošo apbūvi, ko veido individuālo dzīvojamo māju apbūves zemes, zemes gabala pašreizējo izmantošanu, kā arī tirgus situāciju, vērtētāji secina, ka vērtējamā īpašuma labākais izmantošanas veids ir individuālās dzīvojamās mājas celtniecībai piemērots zemes gabals.

Tirgus vērtības aprēķins tiek veikts atbilstoši labākajam izmantošanas veidam.

5.3 Nekustamā īpašuma tirgus daļas, kurā ietilpst vērtēšanas objekts, raksturojums/analīze

Latvijas iekšzemes kopprodukta (IKP) izaugsme 2024.gadā gaidāma 1.8 % apmērā, nākamajos gados tautsaimniecības attīstība prognozējama jaudīgāka. Savukārt inflācija turpina atkāpties.

Šogad Latvijas tautsaimniecības izaugsmei vēl neļauj atjaunoties vājais ārējais pieprasījums, kas slāpē apstrādes rūpniecības un transporta nozares izrāvienu. Būvniecībā un nekustamā īpašuma tirgū saglabājas augsto procentu likmju un lielo izmaksu kavējošā ietekme. Kopumā 2024. gada pirmo mēnešu saņemtie dati rāda visai pieticīgu ekonomisko aktivitāti 1. ceturksnī, taču turpmākajos ceturkšņos vairāku nozaru izaugsme atjaunosies. Inflācijas atgriešanās zemā līmenī un ienākumu kāpums jau atspoguļojas pakalpojumu sektora pozitīvākā nākamo mēnešu pieprasījuma novērtējumā, kā arī sekmēs mazumtirdzniecības izaugsmi, savukārt lielu infrastruktūras projektu virzība ar ES fondu finansējumu un pakāpenisks ieguldījumu kāpums privātajā sektorā (piemēram, mājokļu būvniecībā un renovācijā) balstīs būvniecību. Gaidāms, ka prognožu periodā kopumā pieaugs eksporta pieprasījums, kas, visticamāk, sakrīt ar vairāku ražotāju redzējumu, kuri veic ieguldījumus ražošanas jaudās pašlaik. Taču transporta nozares attīstību turpinās kavēt ģeopolitiskie riski, t. sk. sankciju paplašināšana pret Krieviju un Baltkrieviju.



Informācijas avots: <https://latio.lv>

Pēdējā gada laikā Jaunjelgavas pilsētas zemesgrāmatā ir reģistrēti 3 reģistrēti darījumi ar apbūvei paredzētiem zemes gabaliem. Vērtētāji prognozē, ka tuvākajā gada laikā individuālai apbūvei piemērotu zemes gabalu pārdevuma cenas būtiski nemainīsies.

5.4 Vērtējamā īpašuma tirgus vērtību ietekmējošie faktori

Tirgus vērtību ietekmējošie faktori	Tirgus vērtību ietekmē		
	Pozitīvi	Nenozīmīgi	Negatīvi
1. Īpašuma novietojums Aizkraukles novadā		X	
2. Īpašuma novietojums Jaunjelgavas pilsētas daļā		X	
3. Piebraukšanas iespējas		X	
4. Zemes gabala lielums		X	
5. Zemes gabala konfigurācija		X	
6. Zemes gabala reljefs		X	
7. Teritorijas labiekārtojums			X
8. Komunikāciju nodrošinājums			X
9. Zemes gabala apgrūtinājumi (sarkanās līnijas, aizsargjoslas u.c.)		X	
10. Atbilstības potenciāls		X	

5.5 Vērtējamā īpašuma tirgus vērtības aprēķins

Vērtēšanas Objekta tirgus vērtības aprēķins tiek veikts izmantojot salīdzināmo darījumu pieeju, kuras pamatprincips ir vienkāršs: saprātīgs pircējs par nekustamo īpašumu nemaksās vairāk kā par kvalitātes un lietderības ziņā analogu īpašumu. Pieejas praktiskā pielietošana ir saistīta ar informācijas par nekustamo īpašumu tirgū notikušiem darījumiem un piedāvājumā esošiem īpašumiem apkopošanu un analīzi. Vērtētāju uzdevums ir atlasīt no plašās informācijas pēc iespējas līdzīgākus nekustamos īpašumus, ar kuriem notikuši komerciāli darījumi salīdzinoši tuvu pagātnē vai arī kuri atrodas piedāvājumā vērtēšanas brīdī.

Lai izlīdzinātu atšķirības, izvēlēto salīdzināmo objektu cena ar koeficientu palīdzību tiek koriģēta ievērojot tirgus vērtību ietekmējošos faktoros – darījuma apstākļi, izmaiņas nekustamo īpašumu tirgus stāvoklī, novietojums Aizkraukles novadā un Jaunjelgavas pilsētas daļā, piebraukšanas iespējas, zemes gabala lielumu, reljefu, labiekārtojumu un konfigurāciju, nodrošinājumu ar komunikācijām un apgrūtinājumus (sarkanās līnijas, aizsargjoslas u.c.).

Korekcijas koeficienti k parāda katra tirgus vērtību ietekmējošā faktora salīdzinājumu attiecības veidā starp vērtēšanas objektu un salīdzināmo objektu.

Pievienotā aprēķinu tabula sniedz pārskatu par koriģējošiem lielumiem un palīdz noteikt galīgo vērtību pēc šīs pieejas.

Salīdzināmo objektu īss apraksts

Objekts Nr.1. (Aizkraukle Z-344, ID-1537666). Nekustamā īpašuma Aizkraukles novadā, Jaunjelgavā, Lauku ielā sastāvs: apbūvei paredzēts neapbūvēts zemes gabals ar kopējo platību 4217 m². Īpašums pārdots 2022.gada novembrī, pārdošanas cena bija 7950EUR, jeb 1,89 EUR /m².



Objekts Nr.2. (Aizkraukle Z-345, ID-1620141). Nekustamā īpašuma Aizkraukles novadā, Jaunjelgavā, Jelgavas ielā sastāvs: apbūvei paredzēti neapbūvēti 2 (divi) zemes gabali ar kopējo platību 1193 m². Gar zemes gabalu pa ielu iet centralizētā ūdensapgāde un kanalizācija. Īpašums pārdots 2023.gada aprīlī, pārdošanas cena bija 3 500 EUR, jeb 2,90 EUR /m².



Objekts Nr.3. (Aizkraukle Z-346). Nekustamā īpašuma Aizkraukles novadā, Jaunjelgavā, Smilšu ielā sastāvs: apbūvei paredzēts neapbūvēts zemes gabals ar kopējo platību 1408 m². Pie zemes gabala ir pievilkta šādas inženierkomunikācijas – elektroapgāde. Gar īpašumu gar ielu iet centrālā ūdensapgāde un kanalizācija. Īpašums atrodas piedāvājumā kopš 2024.gada septembra, orientējošā pārdošanas cena ir 4 700 EUR, jeb 3,29 EUR /m².

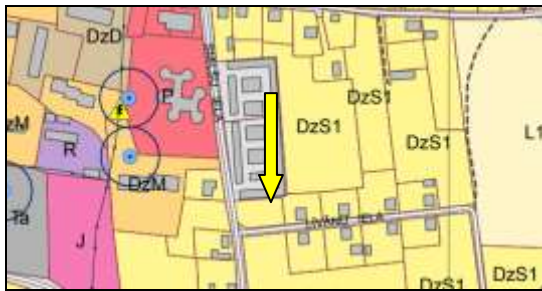

Vērtējamā nekustamā īpašuma cenu ietekmējošo faktoru raksturojuma un tirgus vērtības aprēķina tabula

	Salīdzināmie objekti					
	Objekts Nr.1		Objekts Nr.2		Objekts Nr.3	
	Salīdzināmais Objekts attiecībā pret vērtējamo Objektu ...					
Salīdzināmā objekta pārdošanas / piedāvājuma cena, EUR	7 950		3 500		4 700	
Pārdošanas / piedāvājuma cenu ietekmējošie faktori	Pārdošanas / piedāvājuma cenu ietekmējošo faktoru raksturojums un koriģējošie koeficienti, kas izlīdzina atšķirības					
A. ... darījuma apstākļi ir ...	Pārdevums	1.00	Pārdevums	1.00	Piedāvājums	0.80
B. ... pārdošanas / piedāvājuma laiks ir ...	2022.gada novembris	1.05	2023.gada aprīlis	1.02	Piedāvājumā kopš 2024.gada septembris	1.00
Salīdzināmā objekta koriģētā pārdošanas / piedāvājuma cena, EUR	8 348		3 570		3 760	
Salīdzināmā objekta kopējā platība, m ²	4 217		1 193		1 408	
Salīdzināmā objekta kopējās platības 1 m ² nosacītā pārdošanas cena, EUR/m ²	1.98		2.99		2.67	
1. Zemes gabala novietojums pilsētā ..	Līdzīgs	1.00	Līdzīgs	1.00	Līdzīgs	1.00
2. Zemes gabala novietojums pilsētas daļā ...	Līdzīgs	1.00	Labāks	0.90	Labāks	0.97

3. Piebraukšanas iespējas ...	Līdzīgas	1.00	Līdzīgas	1.00	Līdzīgas	1.00
4. Zemes gabala lielums ...	Lielāks	1.16	Mazāks	0.95	Mazāks	0.97
5. Zemes gabala konfigurācija ...	Līdzīga	1.00	Līdzīga	1.00	Līdzīga	1.00
6. Zemes gabala reljefs ...	Līdzīgs	1.00	Līdzīgs	1.00	Līdzīgs	1.00
7. Teritorijas labiekārtojums ...	Sliktāks	1.02	Labāks	0.97	Labāks	0.97
8. Komunikāciju nodrošinājums ...	Līdzīgs	1.00	Labāks	0.90	Labāks	0.90
9. Zemes gabala apgrūtinājumi (sarkanās līnijas, aizsargjoslas u.c.) ...	Līdzīgi	1.00	Līdzīgi	1.00	Līdzīgi	1.00
10. Īpašuma attīstības potenciāls ...	Labāka	0.98	Sliktāka	1.01	Līdzīga	1.00
Kopējais korekcijas koeficients, %	16.00		-27.00		-19.00	
Zemes gabala nosacītā pārdošanas cena, EUR/m ²	2.30		2.18		2.16	
Zemes gabalu kopējās platības 1 m ² vidējā koriģētā nosacītā pārdošanas cena noapaļoti, EUR			2.21			
Vērtējamā zemes gabala kopējā platība, m ²			1 885			
Salīdzināšanas rezultātā iegūtā tirgus vērtība noapaļoti, EUR			4 170			

5.6 Vērtējamā īpašuma atsavināšanas iespējas

Vērtējamā nekustamā īpašuma atsavināšana var notikt LR likumdošanā noteiktā kārtībā. Šķēršļi atsavināšanai vērtētājiem nav zināmi, pieņemot ka:

- ar vērtējamo nekustamo īpašumu nav izdarīts galvojums;
- vērtējamais nekustamais īpašums nav apgrūtināts ar citiem (iepriekš neminētiem) nomas vai patapinājuma līgumiem;
- vērtēšanas objekts nav ieguldīts kādas uzņēmēj sabiedrības pamatkapitālā, kā arī LR tieslietu ministrijas Uzņēmumu reģistrā nav reģistrētas komercķīlas uz šīs uzņēmēj sabiedrības kapitāldaļām;
- vērtēšanas objektā nav veikti neatdalāmie ieguldījumi (īpašuma uzlabojumi), uz kuriem varētu pretendēt trešās personas;
- vērtējamais nekustamais īpašums nav apgrūtināts ar parādiem.

5.7 Neatkarības apliecinājums

SIA "INTERBALTIJA" vērtēšanas nodaļas vadītājs Arnis Zeilis un pieaicinātie speciālisti nav ieinteresēti palielināt vai samazināt novērtējamā īpašuma vērtību. Šajā atzinumā ir parādīts labākais viedoklis, ko varējām pieņemt, izmantojot mums pieejamo informāciju.

Mēs apliecinām, ka, pamatojoties uz mūsu zināšanām un pārliecību:

- faktu konstatācija, ko satur šis ziņojums, ir patiesa un pareiza;
- atskaitē redzamā analīze un secinājumi ir ierobežoti ar pieņēmumiem un ierobežojumiem;
- secinājumi pamatojas uz mūsu personisko pieredzi un objektīvu analīzi;
- mums nav pašreizējas vai perspektīvas intereses vērtējamā īpašumā, kā arī nav intereses vai aizspriedumi pret pusēm, kas šeit iesaistītas;
- mūsu darba apmaksa nav atkarīga no turpmāk noteiktās objekta vērtības;
- mēs personīgi veicām īpašuma apskati dabā;
- atskaite izstrādāta atbilstoši Latvijas standartam „Īpašuma vērtēšana” LVS-401:2013.

5.8 Kopsavilkums

SIA "INTERBALTIJA" atzinums, ka nekustamā īpašuma, ar kadastra numuru 3207 002 0010, kas atrodas **Aizkraukles novadā, Jaunjelgavā, Lauku ielā 19B** un reģistrēts Jaunjelgavas pilsētas zemesgrāmatas nodalījumā Nr.100000902658, visvairāk iespējamā tirgus vērtība atbilstoši Publiskas personas mantas atsavināšanas likuma nosacījumiem 2024.gada 14.oktobrī* ir

4 170 (četri tūkstoši viens simts septiņdesmit) eiro.

* - nekustamā īpašuma apskates (vērtētāja apmeklējuma) datums.

Noteiktā tirgus vērtība ir spēkā, ja tiek atsavinātas pilnas īpašuma tiesības uz vērtēšanas Objektu, tā sastāvs atbilst atzinuma 4.punktā aprakstītajam stāvoklim, ja zemes gabala lietošana nav ierobežota ar atzinuma 5.6 punktā minētiem iespējamiem apgrūtinājumiem. Apgrūtinājumu izmaiņu gadījumā, vai vērtējamā īpašuma sastāva izmaiņu gadījumā, kā arī izmantošanas mērķa maiņas gadījumā, izmainīsies arī noteiktās vērtības. Vērtētāji neuzņemas atbildību par neparedzamām tirgus vērtību izmaiņām, kas var notikt ārēju apstākļu ietekmes rezultātā.

Vērtēšanas nodaļas vadītājs

Arnīs Zeilis
Latvijas vērtētāju asociācijas
sertifikāts Nr.23 nekustamā
īpašuma vērtēšanā

Vērtētāja asistents

M.Birzulis

Vērtētāja asistents

I.Zadvornova

6. PIELIKUMI

Informāciju pieprasīja Saulcerīte Blūzmane 09.09.2024 10:59:12

ZEMGALES RAJONA TIESA

Jaunjelgavas pilsētas zemesgrāmatas nodalījums Nr. 100000902658

Kadastra numurs: 3207 002 0010

Adrese: Lauku iela 19B, Jaunjelgava, Aizkraukles nov.

I. daļa 1. iedaļa			
Ieraksta Nr.	Nekustams īpašums, servitūti un reālāstas	Daļa	Platība, lielums
1.1.	Zemes vienība (kadastra apzīmējums 32070025726). <i>Zaru Nr. 300007496893, lēmums 05.09.2024, izcēnese Glorija Sorokina</i>		0,1885 ha
I. daļa 2. iedaļa			
Ieraksta Nr.	No nekustama īpašuma atdalītie zemes gabali, servitūti un reālāstu pārgrozījumi un dzēsumi	Daļa	Platība, lielums
<i>Nav ierakstu</i>			
II. daļa 1. iedaļa			
Ieraksta Nr.	Īpašnieks, dzimšanas gads, vieta, personas/nodokļu maksātāja kods, tiesību pamats	Daļa	Summa
1.1.	Īpašnieks: Aizkraukles novada pašvaldība, reģistrācijas numurs 90000074812.	1	
1.2.	Pamats: 2024. gada 16. augusta Aizkraukles novada pašvaldības uzziņa Nr. 4.7/AZZ/24/234. <i>Zaru Nr. 300007496893, lēmums 05.09.2024, izcēnese Glorija Sorokina</i>		
II. daļa 2. iedaļa			
Ieraksta Nr.	Atzīmes par maksātnespēju, piedziņas vērtēšanu, aizliegumiem, pēcmantinieku iecelšanu un mantojuma līgumiem		
<i>Nav ierakstu</i>			
III. daļa 1. iedaļa			
Ieraksta Nr.	Lietu tiesības, kas aprūpina nekustamu īpašumu	Daļa	Platība, lielums
<i>Nav ierakstu</i>			
III. daļa 2. iedaļa			
Ieraksta Nr.	Pārgrozījumi I. iedaļas ierakstos, ierakstu un pārgrozījumu dzēsumi	Daļa	Platība, lielums
<i>Nav ierakstu</i>			
IV. daļa 1., 2. iedaļa			
Ieraksta Nr.	Ķīlas tiesība un tās pamats	Daļa	Summa
<i>Nav ierakstu</i>			
IV. daļa 3. iedaļa			
Ieraksta Nr.	Pārgrozījumi ķīlas tiesībās, pārgrozījumu dzēsumi	Daļa	Summa
<i>Nav ierakstu</i>			
IV. daļa 4., 5. iedaļa			
Ieraksta Nr.	Ķīlu dzēsumi pilnībā vai daļēji	Daļa	Summa
<i>Nav ierakstu</i>			

LATVIJAS REPUBLIKA

ZEMES ROBEŽU PLĀNS

Zemes vienības kadastra apzīmējums: 3207 002 5726

Adrese: Lauku iela 19B, Jaunjelgava, Aizkraukles novads

Plāns izgatavots, pamatojoties uz Aizkraukles novada domes 2024. gada 21. marta lēmumu Nr.201 (sēdes protokols Nr.3., 66.p.) "Par nekustamo īpašumu Lauku iela 17F, Lauku iela 17E, Lauku iela 19A, Lauku iela 19B, Jaunjelgavā, Aizkraukles novadā zemes vienību piekrišanas maiņu."

Robežas noteiktas: 2024. gada 7. jūnijā

Plāna mērogs 1 : 500

Zemes vienības platība 0.1885 ha

ZEMES VIENĪBAS UZMĒRĒTA
LKS-02 TM
Mēroga koeficients 0,999654

**ZEMES VIENĪBAS
IZVIETOJUMA SHĒMA**

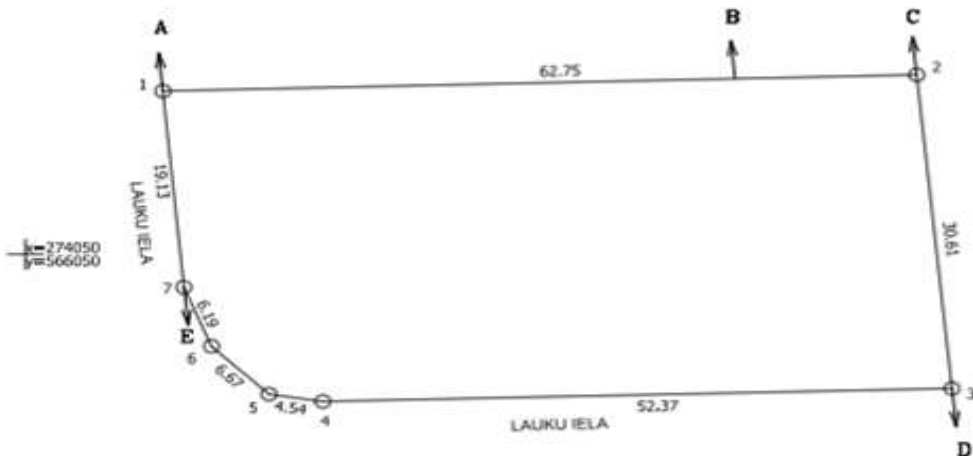
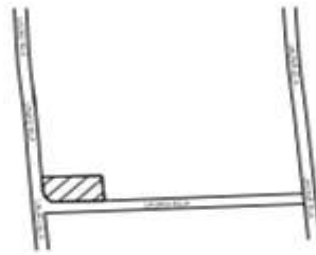

Robežojošo zemes vienību saraksts:

- no A līdz B z.v.kad.apz. : 3207 002 5725 - "Lauku iela 19A"
- no B līdz C z.v.kad.apz. : 3207 002 0778 - Bītrzj - Smiļņu iela 20C
- no C līdz D z.v.kad.apz. : 3207 002 0729 - "Jaunā iela 41"
- no D līdz E z.v.kad.apz. : 3207 002 0764 - Oškalna - Jaunā iela
- no D līdz A z.v.kad.apz. : 3207 002 1115 - Lauku iela

Zemes vienības platība : 0,1885 ha

Zemes robežu plāns	3207 002 5726	Plāna mērogs 1 : 500	2. lapa no 2
Mērnieks Gatis Grunšteins reģistrācijas Nr. A 20140	Plāns izgatavots atbilstoši Ministru kabineta 2011. gada 27. decembra noteikumiem Nr. 1419 "Zemes kadastrālās robežu noteikšanas noteikumi"		

Zemes vienības platība ha	ZEMES LIETOŠANAS VEIDU EKSPLIKĀCIJA															
	Laišana, iznomāt. zeme	TĀJĀ SKAITĀ				Mēs	Krauj.	Purvi	Citi objekti zeme	Tals						
		Arumzene	Augli dārzi	Pļavas	Caunās					Zem ūdeņiem	Zem atvērto ūdeņiem	Zeme zem akām un pagāmiem	Zieme zem veļiem	Purvju zeme		
0.1980	0.1008	—	—	0.1036	—	—	0.0814	—	0.0000	0.0000	—	—	—	—	—	—

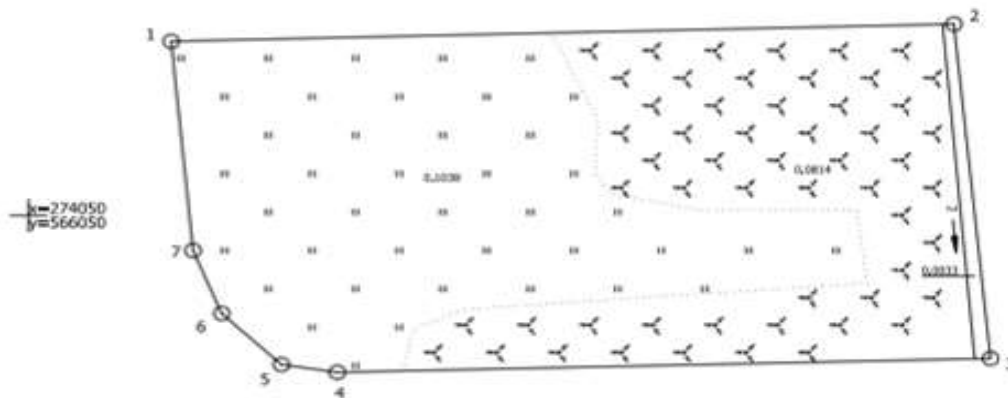

Situācijas plāns

3207 002 5726

Plāna mērogs 1 : 500

2. lapa no 2

Mērnīeks Gatis Grunšteins
reģistrācijas Nr. AD0149

Plāns izgatavots atbilstoši Ministru kabineta 2011. gada 27. decembra noteikumiem
Nr. 409/77, kas izstrādāti atbilstoši Ministru kabineta 2011. gada 27. decembra noteikumiem



Informatīvā izdrukā no Kadastra informācijas sistēmas teksta datiem

Valsts zemes dienests

Īpašums

Kadastra numurs	Nosaukums	Kadastrālā vērtība (EUR)	Zemesgrāmatas nodaļuma numurs	Administratīvā teritorija
32070020010	-	2316	100000902658	Jaunjelgava, Aizkraukles novads
Nekustamā īpašuma novērtējums kadastrā (EUR):		2316		
Kopplatība:		0.1885		
Platības mērvienība:		ha		
Prognozētā kadastrālā vērtība (EUR):		2413 (pēc kadastra datu stāvokļa uz 01.06.2024; izmantošanai no 01.01.2025.)		
Projektētā kadastrālā vērtība (EUR):		2952 (pēc kadastra datu stāvokļa uz 10.06.2024; ar KV bāzes atskaiti uz 01.07.2019.)		
Projektētā kadastrālā vērtība (EUR):		2268 (pēc kadastra datu stāvokļa uz 03.09.2024; ar KV bāzes atskaiti uz 01.07.2022.)		
Prognozētais īpašuma novērtējums (EUR):		2413 (pēc kadastra datu stāvokļa uz 01.06.2024; izmantošanai no 01.01.2025.)		
Projektētais īpašuma novērtējums (EUR):		2952 (pēc kadastra datu stāvokļa uz 10.06.2024; ar KV bāzes atskaiti uz 01.07.2019.)		
Projektētais īpašuma novērtējums (EUR):		2268 (pēc kadastra datu stāvokļa uz 03.09.2024; ar KV bāzes atskaiti uz 01.07.2022.)		

Īpašuma sastāvs

Zemes vienības

Kadastra apzīmējums	Dzīvokļu īpašumos nesadalītās domājamās daļas	Kadastrālā vērtība atbilstoši dzīvokļa īpašumos nesadalītajai domājamajai daļai (EUR)	Adrese
32070025726	1/1	2316	Lauku iela 19B, Jaunjelgava, Aizkraukles nov., LV-5134
Kadastrālā vērtība (EUR):		2316	
Kadastrālās vērtības noteikšanas datums:		27.06.2024	
Nekustamā īpašuma objekta platība:		0.1885	
Nekustamā īpašuma objekta platības mērvienība:		ha	
Statuss:		nekustamais īpašums	
Vidējais LIZ kvalitātes novērtējums ballēs:		-	
Prognozētā kadastrālā vērtība (EUR):		2413 (pēc kadastra datu stāvokļa uz 01.06.2024; izmantošanai no 01.01.2025.)	
Projektētā kadastrālā vērtība (EUR):		2952 (pēc kadastra datu stāvokļa uz 10.06.2024; ar KV bāzes atskaiti uz 01.07.2019.)	
Projektētā kadastrālā vērtība (EUR):		2268 (pēc kadastra datu stāvokļa uz 03.09.2024; ar KV bāzes atskaiti uz 01.07.2022.)	

Zemes vienības platības sadalījums pa lietošanas veidiem

Platība:	0.1885
Platības mērvienība:	ha
Lauksaimniecībā izmantojamās zemes platība:	0.1038
t.sk. Aramzemes platība:	0.0000
t.sk. Augļu dārzu platība:	0.0000
t.sk. Pļavu platība:	0.1038
t.sk. Ganību platība:	0.0000
no tām meliorētā lauksaimniecībā izmantojamā zeme:	0.0000
Mežu platība:	0.0000
t.sk. Jaunaudzes platība:	0.0000
Krūmāju platība:	0.0814
Purvu platība:	0.0000
Ūdens objektu zeme:	0.0033
t.sk. Zeme zem ūdeņiem:	0.0033
t.sk. Zeme zem zivju dīķiem:	0.0000
Zemes zem ēkām platība:	0.0000
Zemes zem ceļiem platība:	0.0000
Pārējās zemes platība:	0.0000

Lietošanas mērķi

Mērķis	Kods	Platība	Platības mērvienība
Individuālo dzīvojamo māju apbūve	0601	0.1885	ha

Mērniecība

Mērniecības metode	Mērniecība	Uzmērīšanas datums
uzmērīts LKS-92TM	Gatis Grunšteins	07.06.2024

Īpašnieki

Personas kods / reģ. nr.	Vārds, uzvārds / Nosaukums	Domājamās daļas	Personas statuss	Īpašuma kad. nr. / būves kad. apz.	Adrese
90000074812	Aizkraukles novada pašvaldība	1/1	pašvaldība	32070020010	Lāčpiēša iela 1A, Aizkraukle, Aizkraukles nov., LV-5101

Zemesgrāmata

Nosaukums	Lēmuma datums	Lēmuma pamatojums
Jaunjelgavas pilsētas zemesgrāmata	05.09.2024	-

Dokumenti

Dokumenta veids	Izdošanas datums	Izdošanas nr.	Izdevējietāde
Informācija par apgrūtinājumiem	07.06.2024	-	Grunšteins Gatis AB0148
Robežas noteikšanas akts	07.06.2024	-	Grunšteins Gatis AB0148
Situācijas plāns	07.06.2024	-	Grunšteins Gatis AB0148
Zemes robežu plāns	07.06.2024	-	Grunšteins Gatis AB0148

Iesniegums par kadastra objekta reģistrāciju vai datu aktualizāciju	07.06.2024	-	Aizkraukles novada pašvaldība; p.p. Blūzmane Saulcerīte
Robežas apsekošanas akts	07.06.2024	-	Grunšteins Gatis AB0148
Iesniegums par kadastra objekta reģistrāciju vai datu aktualizāciju	10.05.2024	4.1/N/24/1088	Aizkraukles novada pašvaldība
Iesniegums par kadastra objekta reģistrāciju vai datu aktualizāciju	07.05.2024	4.1/N/24/1064	Aizkraukles novada pašvaldība; p.p. Blūzmane Saulcerīte
Lēmums par zemes piekritību vai piederību pašvaldībai vai valstij	21.03.2024	201	Aizkraukles novada pašvaldība
Lēmums par zemesgabala iekļaušanu līdzvērtīgas zemes kompensācijas fondā	23.04.2009	6.11.3.5	Jaunjelgavas pilsētas ar lauku teritoriju dome

Šai informācijai ir tikai informatīvs raksturs un tai nav juridiska spēka.





